BAMBINI плюс

ПРИЛОЖЕНИЕ К ЖУРНАЛУ «BAMBINI» № 1 (48) 2019

Прочитай сказку «Семья старого дуба» на стр 1-2, раскрась портрет дуба.

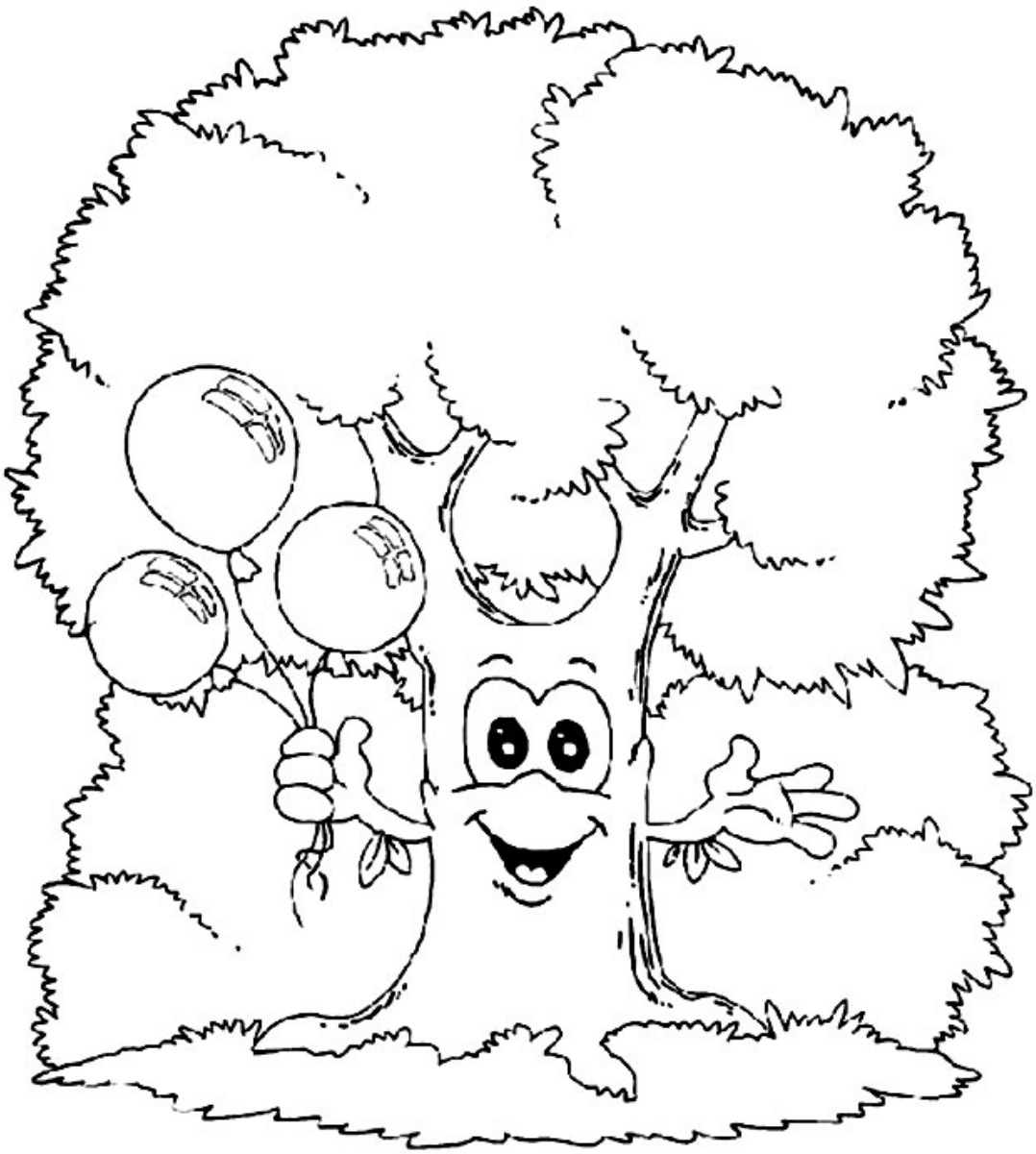

СЕМЬЯ СТАРОГО ДУБА

В лесу на поляне стоит старый Дуб. Он такой огромный, что тень от его ветвей накрывает всю поляну. В дупле Дуба живет беличье семейство, а под корнями – ежиная нора. Ещё на ветвях множество птичьих гнезд, и каждое утро Дуб просыпается под звонкое пение. Белки, ежи, птицы – всё это семья старого Дуба. Но когда-то было совсем иначе.

Дуб терпеть не мог птиц, а животные вроде белок и ежей приводили его в бешенство. Он размахивал ветвями, стараясь ударить птицу, осмелившуюся присесть на него, или белку, которая пыталась пробежать по толстому стволу. И все в лесу знали, что Дуб – самое злое дерево в лесу.

Однажды была сильная гроза, такая сильная, что даже Дуб испугался. Огромные молнии полыхали на небе, грохотал ужасный гром, и все деревья дрожали от страха. Ему стало так страшно, что захотелось убежать. Дуб напрягался изо всех сил, стараясь вырвать корни из земли и сделать хотя бы один шаг. Дубу повезло – его корни не сдвинулись с места, а иначе он бы просто упал. Но он так старался убежать, что на его толстой коре появилась трещинка. Эта трещинка росла и вскоре превратилась в самое настоящее дупло.

Одна белка, не слишком боявшаяся Дуба, облюбовала это дупло для своего гнезда, и Дуб ничего не смог поделать – белка оказалась очень ловкой и уворачивалась от всех ударов ветвей. Дуб устал пытаться достать её, и белка поселилась в дупле. А потом пришли ежи и сделали нору у корней Дуба. Дуб пробовал прогнать и их, но очень толстые корни отказывались шевелиться, и ежи поселились в прекрасной квартире.

Но уж птиц-то Дуб гонял, как и прежде – ни одна птаха не могла сесть на его ветви, а уж о том, чтобы свить гнездо, и речи не было.

Однажды Дуб проснулся ранним утром от странных звуков: что-то стучало по его коре, и каждый стук сопровождался покалыванием. Оказалось, на стволе сидела удивительная птица: пестрая, черно-белая, с симпатичной алой шапочкой на голове. Её крепкий клюв ударял по толстой дубовой коре, а затем птица вырывала из-под коры то жучка, то гусеницу.

– Ты что это делаешь? – прошелестел Дуб. Он так растерялся, что даже не прогнал птицу.

– Как что? – удивилась птица. – Я – Дятел, ухаживаю за деревьями. Ты

явно нуждаешься в уходе. У тебя под корой множество разных жучков поселилось. Ты знаешь, что случается с деревьями, у которых так много жучков? Они сначала сохнут, а затем и вовсе умирают.

– Какой ужас! – испугался Дуб. – Я никогда не думал, что какие-то мелкие жучки могут быть так опасны.

– О! Ещё как опасны! – Дятел ещё пару раз стукнул по Дубу и съел очередного жучка. – Я поговорю с твоими птицами. Даже странно, что они так плохо смотрят за тобой.

Дуб смутился.

– Понимаешь, у меня нет никаких птиц, – тихо прошелестел он.

– Как это может быть? Ты такой большой, у тебя такие крепкие ветви, удобные развилки, густая листва! На тебе могут устроить дома многие птицы.

– Я прогонял их, – признался Дуб совсем тихо.

– Ай, как нехорошо, – покачал головой Дятел. – Птицы – это же семья дерева. Как можно жить без семьи? Тебя съедят жучки и гусеницы.

– У меня есть белка, – сказал Дуб. – А еще ежиное гнездо под корнями.

– Белка и ежи – это хорошо, – согласился Дятел. – Но они не могут ухаживать за деревом так, как птицы. Ты очень большой, тебе нужна большая семья!

Дуб задумчиво зашелестел листьями.

– Приходите, – говорила дубовая листва. – Приходите, птицы! Мои ветви ждут ваших гнезд!

Птицы не сразу поверили Дубу, ведь столько лет он не подпускал их и близко. Но постепенно они прилетели к дереву, начали вить гнезда, и Дуб, просыпаясь утром под птичье пение, понял, что же такое счастье.

Теперь у Дуба большая семья, как и полагается такому большому дереву. По его стволу бегают пушистые белки, у корней гуляют ежи, а на всех ветвях поют птицы. И все они – счастливы.

Давай вспомним, кто и где жил в сказке.

Где живет белочка? (в дупле)
Где живет ёжик? (в норе)
Где живут птицы? (в гнездах)
Нарисуй для них всех их домики (дупло, нору, гнезда) на страничке с дубом.
Вырежи и посели в домиках белочку, ёжика, птиц.

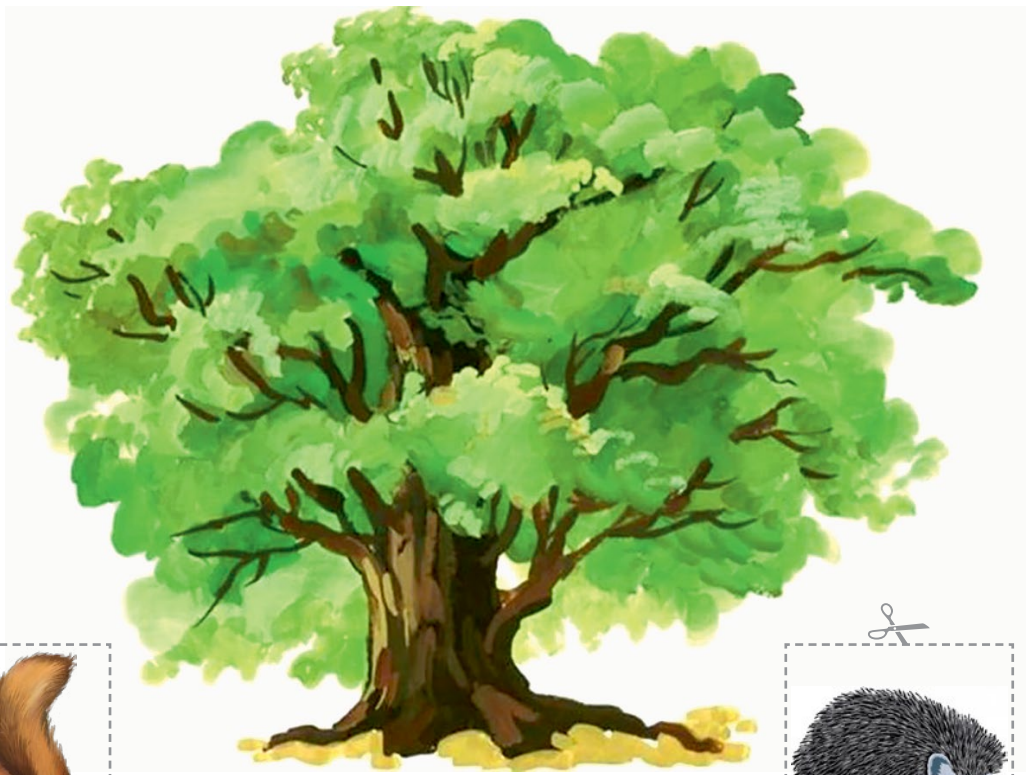

**На ветках дуба поселилось много птиц.
Кого из них ты знаешь? Назови и покажи.
Одна птичка здесь лишняя. Какая? Почему?**

**Во время грозы дуб так трясся от страха, что растерял все свои листочки. Ты знаешь, как выглядят листочки дуба?
Нарисуй по образцу большой дубовый листок.
Дорисуй маленькие листочки на дереве.**

Посчитай и запиши, сколько насекомых поймал дятел на дубе. Обведи по контуру и раскрась картинку.

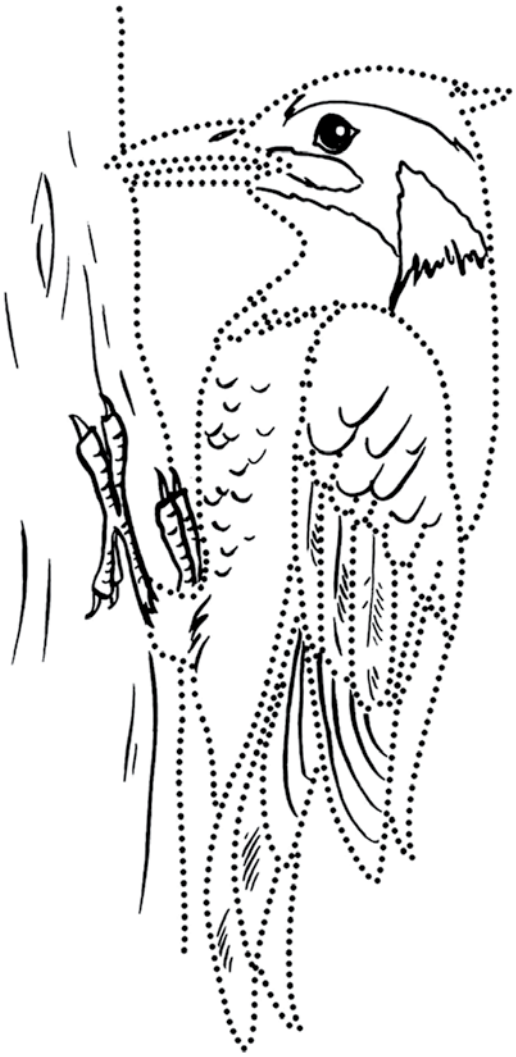

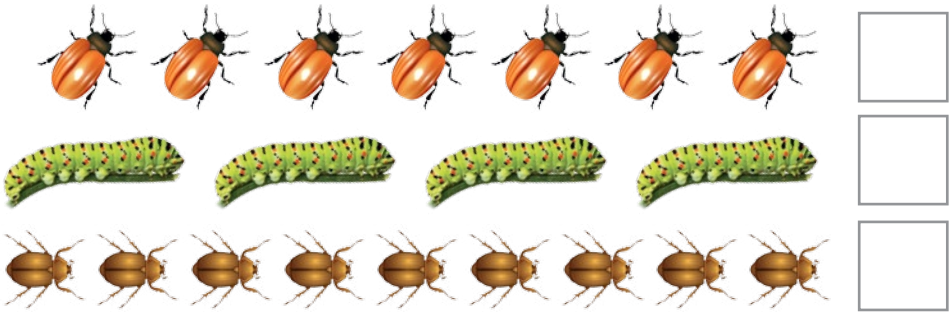

Развиваем память

Бельчата и ежата убежали поиграть и перепутались. Помоги маме-белке и маме-ежихе найти своих деток: посчитай и раскрась всех бельчат оранжевым карандашом, а ежат коричневым. Покорми зверят: соедини каждую белочку с желудем, а каждого ежика – с грибочком. Всем хватило? Остались лишние?

Найди 10 отличий на картинках.

Учимся рисовать белочку и ежика.

1

2

3

4

1

2
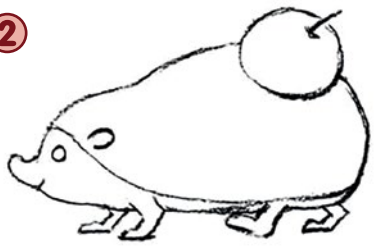

3

4

Заштрихуй фигурки.

Постарайся не выходить за контуры.

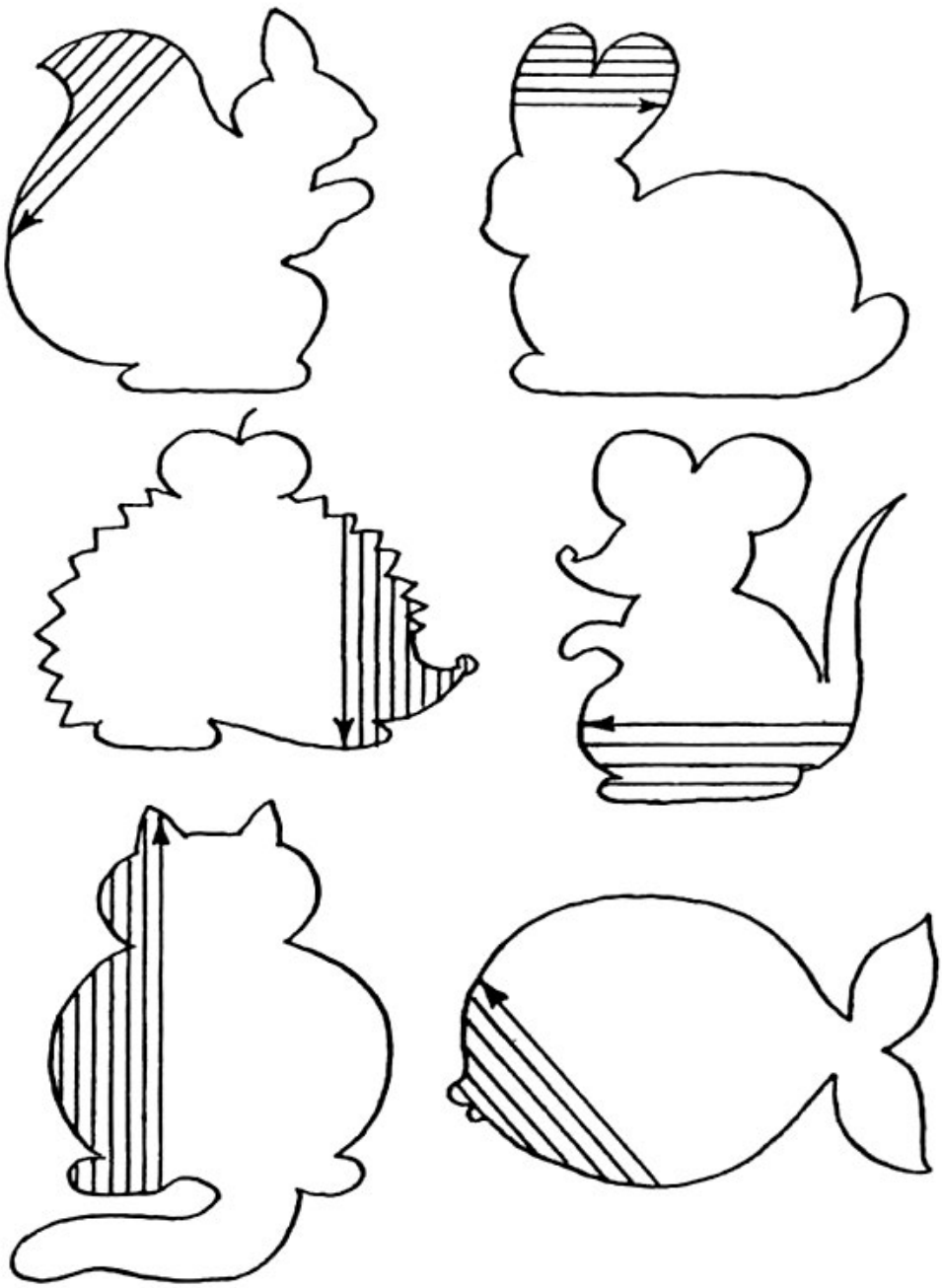

Раскраска анти-стресс

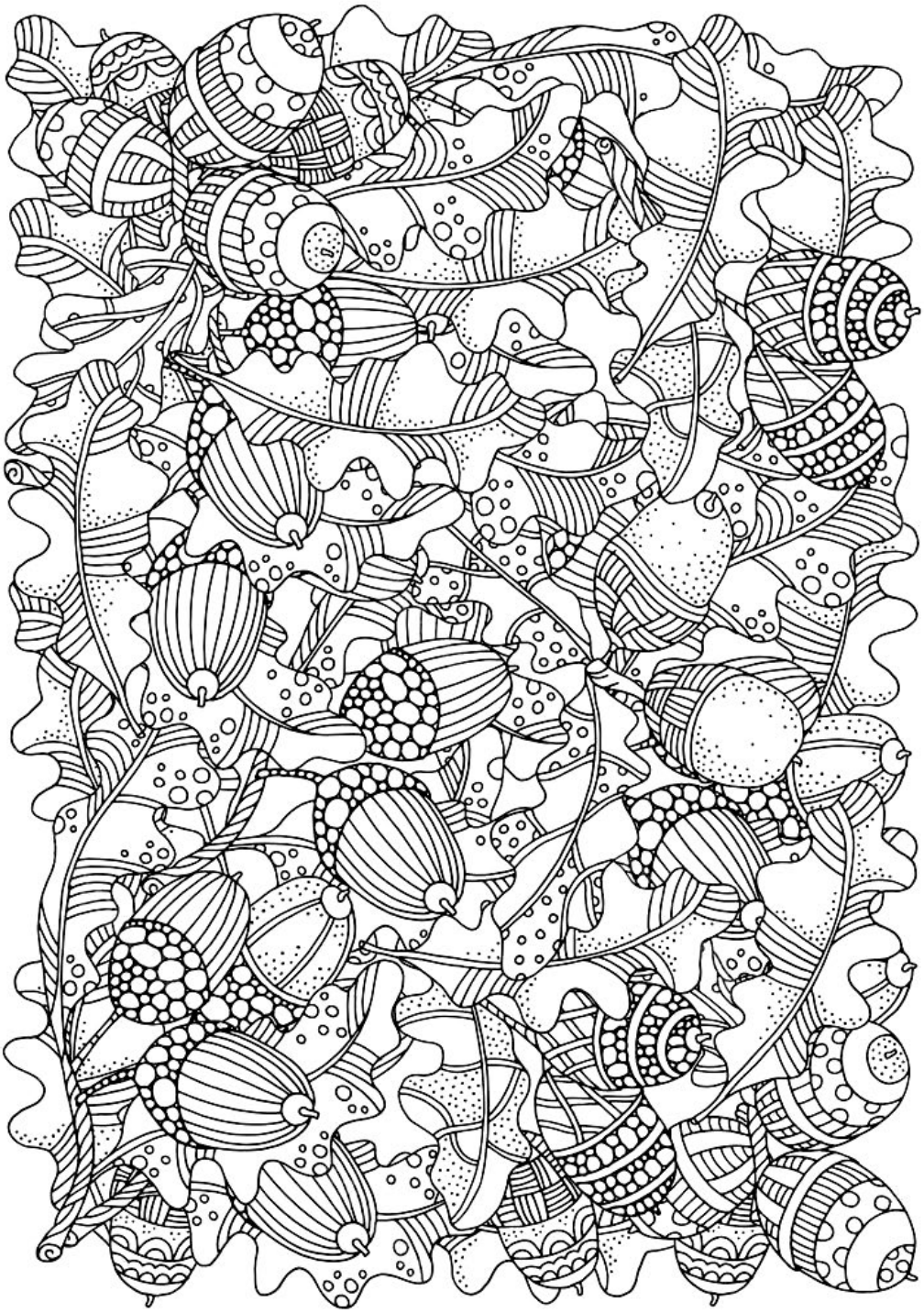

Приложение к журналу для родителей «Bambini» – «BAMBINI+».
Редакция журнала «BAMBINI» – издательство ООО «Мон литера», УНП 190998440.
Республика Беларусь, г. Минск, 220005, пр-т Независимости, д. 58, оф. 425.
Тел.: +375(17) 290-76-22, +375(29) 610-70-88. E-mail: monlitera@mail.ru
Сайт издательства: monlitera.by Сайт журнала «BAMBINI»: bambini.by